求是報

社址　福州南台大廟前
登記證　中宣會字第二四八九號　內政部警字第四五九七號
電報掛號三〇一六　電話二〇四五
本日出版二大張
第六千二百卅一號

催眠術

指導成功，能施於調劑情感，戒絕嗜好，治療百病，改換頭腦，偵探秘密，招吐口供，遠感他人，失戀復合，制敵取勝，預測變化，涵養精神，及遊戲類如假死飛頭，亡魂幽會，圓光透視，無索自綁，冰變美酒，紙化金銀，縮地談心等奇蹟，備有刊物，任人函（閱求）索，指導人人成功。

上海靜安寺路斜橋路　心靈科學書局

人人愛服 克利西佛

因克利西佛味甘易服迅治各種呼吸氣道之疾病如咳嗽傷風等症立刻殺盡微菌化除黏痰解除痛苦
克利西佛價目業已減低

BAYER

拜耳十字商標為良藥之明證

福州電氣公司啓事

逕啓者敝公司為獎勵本省杉木推銷起見將鴨姆洲前建興廠址從廉出租作為鋸木區凡在該區內開設鋸杉木工廠者敝公司特定動力電價優待辦法較現在營業章程所定之電價尤為克己至於廠屋及機器等項亦可由敝公司代為設備或租或購均從尊便有意經營斯業者請到新港敝公司總事處動力課接洽為荷

感冒傷風如何防治

傷風之起因為傷風病菌業有明徵不過此種病菌之繁殖致病要以便祕者之體內最為適宜是故防治傷風須除積滯除之之藥莫妙於韋廉士紅色清導丸因為此丸乃精美有效之平肝導滯品服之不絞痛不峻瀉亦不成癮惟和平而有效地療便祕清積滯使大解以時俾體內無傷風病菌立足致患之餘地焉

清導丸係純用植物質製成導滯平肝安全可靠既善防治傷風亦善除胆疾頭痛助消化平肝火使口氣芬芳精神奮發去面疹皮疵解痔瘡痛苦　各藥房皆有出售或逕向上海江西路四五一號韋廉士醫生藥局買購每瓶法幣七角六瓶三元五角郵力免收

想有關者實繁有徒然有等老人年事雖高而康強壯健有等年少春秋鼎盛而病體支離若將此種事實一加研究即知實際控制康健者不是年齡而必另有其物此物非他血血已矣如有多量豐富鮮紅血液運行血管老可轉少否則即有未老先衰之患矣韋廉士醫生紅色補丸善能反老還少善治未老先衰正因其能補血益血故也關於此事下錄廣東廣州西關寶華路謝復興莊謝玉璋君之証函殊有一閱之

謝君來書云「鄙人自幼身體衰弱近年以來青春未艾兩鬢已霜兼患腰痛方謂今生已矣何期友人介紹韋廉士醫生紅色補丸聊試服之果著其效試服不久病態全愈現已壯健勝昔矣感謝感謝」

韋廉士醫生紅色補丸由其補血健腦之功培元補虛已使許多老者及少年早老之人生強體健同返青春且由此種功能治愈無數血虧腦弱體虛胃呆不眠系痛瘋痛以及婦女特症各患君如需要一服補藥請即就尊處經售好購買韋廉士醫生紅色補丸或向上海江西路四五一號韋廉士醫生藥局函購每瓶法幣一元五角六瓶八元郵力在內

非必年輕方可免咳

山西老先生含用韋廉士吸入止咳片治愈咳嗽

勿謂年齡已高咳嗽難免須知樣年之不問男女祇要含用著名韋廉士吸入止咳片以防治之儘可如他人一老不患咳嗽也山西神池郵寄代辦所趙子修君來書云「家父年逾耳順每至冬春必患咳嗽吐痰之症各藥罔效迨含韋廉士吸入止咳片不久即告痊愈矣」韋廉士吸入止咳片治咳嗽傷風喉痛氣喘枝氣管炎係一種藥氣作用蓋當此片在口中緩緩溶化之時立即揮發一種爽適芬芳殺菌力強治療効速之氣體連同具特効原質隨口涎清入喉胸止喉癢潤炎膜除痰定喘殺滅致病之微菌焉　各藥房均有出售或逕向上海江西路四五一號韋廉士醫生藥局函購六瓶法幣七角五分小瓶六角郵力免收

[illegible]

建甌捷順汽船商
求是日報社
新華安輪船公司經理黃君芊亭
國民政府航空獎卷閩區總經理萬利公司
閩江閩芝汽船公司
福州華報社
英商天祥洋行華經理劉君元浩
福州涵懋輪船公司吳君可珍
福大春商行
長樂興業煤礦公司

[illegible]

同是母牛 乳量各異

奇異老牌燈泡

同是燈泡惟奇異老牌燈泡燈光能多出二三成電費又省

奇異安迪生老牌
EDISON

母牛乳量多就是合算乳量少就要吃虧燈泡也是同樣的須仔細計算因為燈泡發光有多少電費也有上下如果購買奇異老牌燈泡則發光能多出二成而且電費又省若貪圖價錢略為便宜誤購雜牌燈泡那末發光不亮而且費電易壞最不合算

購時認明奇異老牌商標勿聽店家用雜牌燈泡混售

中和燈泡公司總批發

8-2-37

公記行總經銷

奉化弔喪事畢 中樞要人由甬到滬返京

蔣作賓談蔣委長邇來身體甚健
何應欽談本人是否赴川尙未定
陳介談許世英辭意打銷將返任

上海十六日電　何應欽蔣作賓吳忠信朱慶瀾劉瑞恒賀耀組張治中陳介劉紀文王樹常熊斌谷正倫等十六日晨乘招商局新江天輪由甬到滬繹亨熊及俞佐庭則乘新寧紹輪到滬蔣內長則乘瀛車返京其餘諸氏將于今明日返京視事據何應欽談本人是否赴川刻尙未定蔣作賓談蔣委員長邇來身體甚健面色亦佳渠此次親自主持長兄之喪傷感逾常本人仍將繼續出巡全國惟啓行期刻尙未定陳介談許世英辭意打銷五月中旬出國返任

駐日俄大使 與日外相佐藤會談

對日俄國交調整問題交換意見

上海十六日電　據同盟社東京電頃由本國赴任之蘇聯駐日大使優尼捷夫十五日午西時訪問佐藤懇談四十五分鐘後辭出俄使與外相關於日俄國交之調整問題交換大綱的意見幷未言及漁業條約設立邊境委會等懸案之具體問題者俄使與日外相之會談今後將繼續進行漸次討論具體問題俄使今次來日攜有莫斯科會議決定之對日新方針故今後談判之經過頗堪注目云

昨日立法院例會 通過修正國葬法案

南京十六日電　立法院十六日晨開一九十九次會到委員吳開先等六十八人由葉副院長主席秘長梁寒操討論事項（一）修正國葬法案決議照法制委會審查報告通過（二）修正國葬墓園條例案決議照法制委會審查報告修正通過（三）每年假期給付工資之公約案（四）公共工程減少工作時間之公約案決議以上兩案均照外交勞工法兩委會審查報告通過兩案均暫緩批准其理由如次關於每年假期給付工資之公約旨在使工人於每年普通休假外得享受至少六個工作日之特別休假核與我國工廠法第十七條對於工人在廠工作一年以上應有七日特別休假之規定大致相合惟該公約又規定未滿十六歲之幼年工及學徒應享至少十二個工作日之特別休假此點在我國工廠法中則尙無規定且據實部意見我國工廠工法關於特別休假之規定事實上尙未能推行故該公約錄院會決議應暫緩批准關於公共工程減少工作時間之公約旨在推行每週四十小時工作制於政府興辦或津貼之工程事業衡諸我國現狀尙難實施故亦經決議應從緩批准又修正國葬法全文如下

修正國葬法

第一條　中華民國國民有特殊勳勞或偉大貢獻足以增進國家地位民族光榮或人類福利者身故後得依本法之規定舉行國葬第二條　國葬應經行政院提請中央政治委員會議以無記名式投票三分二以上同意議決舉行由國府明令公布之第三條　受國葬者之國葬費用由國府支給一萬元第四條　辦理國葬應由內政部設立國葬典禮辦事處其組織細則由內部內擬訂呈請政院核定之第五條國葬儀式由國府命令定之第六條國葬舉行之日由國府派員致祭全國下半旗誌哀第七條凡國葬均應葬於國葬墓園如須擇地另葬者之應經國府核准由另國葬者之家屬領費自行安葬但仍應於國葬墓園內建築碑記第八條國葬墓園條例另定之第九條本法自公佈日施行修正國葬墓園條例全文如次第一條本條例依國葬法第八條之規定之第二條國葬墓園由國府指定地點設立之第三條國葬墓園之設計建築管理警衛等事宜應設國葬墓園管理處辦理其組織規程由內部擬訂呈請政院核定之第四條國葬墓園之墓位由國葬墓園管理處規劃呈由內部核轉政院轉呈國府備案第五條國葬墳墓碑碣等之式樣由國葬墓園管理處擬訂呈由內部核轉政院備案第六條國葬墓園內應立祭堂並每年植樹節日由國府派員致祭第七條本條例自公佈日施行

京滇公路週覽團 昨由長沙續發午抵益陽

何鍵同來民衆數萬人歡迎

益陽十六日電　京滇週覽團十六日晨離湘午刻抵益陽何鍵同來民衆數萬人列隊歡迎午應王縣長歡宴席中褚民誼致詞表示謝意餐後遊覽下午三時啓程赴常德長沙十六日電京滇公路週覽團十六日晨七時早餐後八時齊集民衆團體俱樂部大禮堂由總幹事辟大華召集全體團員報告準備出發各種必要手續即整理赴中山西路過河除中央派往之柴油車植物油車攝影車新生活宣傳車外餘均由湘公路局分配車輛先期渡河西站至九時半各團員依次發車各車按照所編號數約次第駛行各機關長官及各民衆團體均送至河邊情形極爲熱烈又湘招待處分贈各團員瀏陽菊花一盒藉留紀念

西甯各界歡迎勦赤凱旋將士 舉行勦赤勝利大會

晚間提燈遊行情況盛極一時

西甯十六日電　各界歡迎勦赤凱旋將士暨慶祝勦赤勝利大會十五日在小教場舉行省垣各街衢均懸旗結彩鋪表歡慶大會於晨十時開會參加者兩萬餘人由主席團李大民主席楊希堯報告郭學禮致詞趙專使守鈺講演馬總指揮元海演說至十一時許散會晚七時舉行提燈遊行情況熱烈盛極一時

中央儲備銀行法

行政院令財部起草送立法院審議
金融界紛向立法院條陳意見

南京十六日電　中政會將中央儲備銀行法原則通過後即分飭政院依照起草中央儲備銀行法咨送立法院審議現悉政院已轉飭財部辦理至立院財委會現僅根據之中央儲備銀行法原則個別作深切研究何日開會着手審查須以政院將該法草案咨送到院之時間而定幷悉各方金融界爲該案向立法院條陳意見者爲數甚多該院亦已批交財委會參攷

西亂不干涉小組委會 開會後發表正式公報

監察計劃定十九日全部實施

倫敦十五日哈瓦斯電　西亂不干涉小組委會十五日下午開會後發表正式公報內稱小組會已商得同意關于不干涉西亂之陸地及海上監察計劃應自四月十九日夜半十二時起全部實施此外小組會復通過議案主張在德海軍担任監察之區域內「即西國南部自緣西亞省至格勒那達省一帶海岸」劃爲監察隨中地帶並由府請其分別訓令各該國商船所稱航綫務當遵守此項集中地帶辦法俾海軍監察得以儘速實施云

倫敦十五日路透電　不干涉西亂小組委會十五晨在外交部開會時主席模萊茅斯以誠意之精神籲請各國撤退在西志願兵義代表答稱如他國代表亦願出九則渠準備重行討論此事云據官方十二日宣稱蘇聯代表以同樣之精神聲明渠不欲堅主請求小組委會請求討論其所提則而渠于口口口口口委會中建議徹查義兵在西登陸事一節之牒文云小組委會贊同委員派技術顧問委會草擬撤追志願兵之計劃幾義代表宣稱渠擬立即提出禁止足以延長我加烈感事之一切非西班牙人入西之建議

駐勃馬仲英部 被盛世財收編

南京十六日電　中央聞駐新疆之馬仲英部業經盛世才收編前所頒給馬部師長錫正中新編第九師番號現悉擬予撤銷幷擬令馬部中止返新云

皖建廳計劃 本年度內完成公路一百公里

蕪湖十六日電　皖建廳計劃於廿六年度內完成公路一百公里與縣與縣間聯絡綫亦在積極興修蕪湖至青陽及蕪湖至廬江南路於本週開工

蘇聯駐英大使 宴請糖業會議美代表

擬請美國合作俾發展蘇聯海軍

倫敦十五日哈瓦斯電　蘇聯駐英大使邁斯基十大在使館宴請世界糖業會議美代表台維斯有所商議據海軍界人士宣稱邁斯基係向美國請求合作俾發展蘇聯海軍以在遠東造成強大勢力聞邁氏曾告台氏謂蘇聯已定廿五日計劃擬在蘇聯北部通北冰洋之港口屈克港建築海軍根據地俾蘇聯海軍艦隊之駛往太西洋者可獲輕易便捷之途徑嗣後蘇聯北部各拉海航路開闢告竣後則蘇聯艦隊更可由達坦海通過北冰洋經出白林海峽及海參威以至遠東云按目前蘇聯歐洲艦隊倘欲開往遠東必須通過蘇彝士運河紅海及印度洋今後如由北冰洋航程自可大爲縮短而蘇聯海軍在遠東之地位亦必因而增強但欲達此目的則必進行大規模工程因而邁氏特請求台氏由美國技師予以合作幷由美國予以原料品出口運往蘇聯之便利云

顏惠慶過濟赴津

據談衰老之軀不願再涉重洋
本年之內擬稍休息藉以養痾

濟南十六日電　顏惠慶十六日晨乘津浦車過濟赴津顏語記者報載余將再出任駐外使節一事中樞確有此意惟余以衰病之軀且甫由海外歸來實不願再往涉重洋本年之內擬稍休息藉以養痾在京曾晤見十代部長現在國駐外使節大致均委定許世英大使不日可反任余到津將暫住夏季擬赴青島避暑顏氏最後又談及在京經營之水泥廠規模甚大資金五百萬元本年七八月可出貨

埃及撤銷領判權會議

賡續討論會審公堂組織問題

蒙德婁十五日哈瓦斯電　埃及撤銷領判權會議十五日曾通過討論會審公堂組織問題當將埃及代表所提草案若干條通過其尤著者爲上訴庭庭長以外國人担任又各處會審公堂如外籍法官佔多數應在外籍法官中擇定一人担任首席法官如埃籍法官居多者則以埃籍法官一員担任首席法官至於各會審公堂法官席數分配問題則當埃過渡辦法之實施時期成立折衷方案時始提付討論

德經濟部長發表談話後 倫敦金融界均表贊成

倫敦十五日哈瓦斯電　德經濟部長沙赫特十四日在比京向報界發表談話後此間金融界人士均表贊成認爲宜使國際經濟談判獲得便利但欲各國允許對德放欵以供購買原料品之用而以長期借欵爲於德國則必先完成下述各條件一，緩和一般政治局勢一、確定主要各國貨幣之相互匯兌比價二．廢除各種貿易限制如關稅壁壘及進口限額制等金融界人士又以爲沙氏及糖會美代表維斯將於五月初同往巴黎此舉當可促使國際經濟談判獲有進展云

世界糖業 連日談判頗忙

倫敦十五日路透電　世界糖會談判委員會十五日復與秘魯中國蘇俄南非聯邦澳洲及英屬殖民地之代表團談判自由市場分配事會各國代表團之所要求自由市場已有不敷支配之勢故談判委會不得不分別與各國代表接洽也聞今日公布消息該判委會近數日來工作極爲忙碌對於糖之代替品糖之工業中之新用途及糖稅等問題現亦在與各國代表繼續談判中在外辦事處所聘任之籌備國際條約成立後組織國際永久機關之專家團體亦已開始集議其工作大約須數日始能完成云

葛光庭由京返濟

濟南十六日電　葛光庭於十六晨由京返濟留一二日回青

保四將併編保三團

高殿卿等送幹部訓練

保安第三旅行將成立保四團熊執中部昨已開省整編保三團亦經開省閩保四團將併入保三團茲悉保四團整編以後其編餘軍官計有高殿卿溫丙南張文長何傳森翁錫中黃陳春林鼎鉉俞森熊大佑樂玉生吳佩之黃金山朱讓等十三人已送入保安幹部訓練所以資深造

日本重要人物聯袂東返

農林考察團昨亦離閩返台

台灣農林考察團磯永吉上野忠貞等一行已在省考察完竣於昨（十六）晨九時由省赴馬江乘盛京丸輪船返台又駐閩日總領事內田五郎御任副領事牟田哲二閩報館長松永榮亦搭該輪赴台

林雲陔陸幼剛 定今晨赴厦入漳

〔省黨部各委員書記長昨往拜訪 詳述本省黨務狀況及民運情形〕

中央審計部長林雲陔昨偕中委陸幼剛等一行抵省後特於今「十六」晨赴省政府各廳處視察計政至十一時偕陸中委到省黨部拜訪各設計委員及書記長由員謝東山書記長李雄延見暢談甚歡致下午三時，該部設委鄭祖蔭李愛黃謝東山李黎洲朱宛隣書記長李雄聯袂乘汽車赴三橋俱樂部拜訪林部長陸中委讀述本省各縣黨務狀況及民運漁民生活暨漳厦商業情形聞林部長等已定今（十七）晨六時離省遄陸赴厦轉入漳一行然後再行赴粵云

又訊中央審計部部長林雲陔爲欲明瞭本省計政實況昨日偕隨員沈爲二審計官等四人由滬乘輪抵省茲悉林部長等於昨「十六」日上午視察省會各機關計政及中央所屬國稅機關正午由省府林知淵陪同參觀福建造紙廠下午四時半省府招待茶會並邀各界領袖各機關首長官作陪席間對於計政意見有所商談是晚國稅等五機關假水部門三橋俱樂部設宴歡待聞林部長一行所事已畢定今「十七」日晨乘車赴廈搭輪轉粵云

視察新簿記推行

先參觀閩海關稅局
省府派員赴各縣

自省府飭各縣實行新式簿記後遵章辦理者固多而趦趄不前者亦不少茲悉省府爲欲明瞭各縣實行新簿記現況特派定視察員　批徐南薛視察福清永泰平潭等三縣唐祖介視察廈門金門長汀清流等八縣市林秉節視察上杭永定甯化等八縣于克勤視察建甌泰沙縣等縣林典儀梅慶春王春等八縣趙道璋視察尤溪永安祥姚十傑分赴南平邵武建甌建陽連城浦城仙遊等縣各員日內即將分別出發聞台員在未出發以前奉令先赴長樂閩海稅務局及省會稅務局閩侯統征處參觀云

劉成燦昨返省

已到部銷假視事

省黨部設計委員劉成燦月前離省赴京茲以所事已畢於昨日由滬乘靖安輪返省本日已到部銷假辦公云

閩學處飛機

廿四日舉行命名典禮

省府陳主席以閩學號飛機命名典禮准予舉行經定本月二十四日舉行昨已呈請航空總會備議云

紅茶商 向銀行貸款已成議
額定三十七萬元 由省交兩行均攤
建廳訂定貸款茶棧提貨辦法

省交兩行對紅茶商貸款業已成議茲悉該項貸放係福州出口紅茶聯合運銷處介紹茶商六家向兩行借額三十七萬元款由兩行平均分攤將來還款亦須相等分配月息一分借期六個月茶商所採之紅茶自付款之日起限兩個月到省隨賣隨還是項借約經由建廳保證成立昨已開始透支發放北路茶客領款後已於前晚「十五」日各回產地採製預期本年份之紅茶產量定有可觀云

又訊省本年度異州各茶棧向交通銀行及省銀行借款貸放茶客由建設廳負責担保經福紅茶統一運銷處經理關仲樂前往接洽訂約并已由建廳訂定貸款茶棧對於茶倉管理所提貨辦法令飭遵行並採錄該辦法條文如下一，凡有債務關係之茶件（以貸款茶棧之牌號爲標準）茶倉管理所根據輪船艙口單審明茶件係投借款茶棧之牌號者由所出具倉單送交銀行一，凡有貸款關係之茶棧所有入倉茶件陣類及數量品質等由該茶棧向茶倉管理所具結負責由所彙呈建廳備案一，貸款茶棧於每批提貨時須具領貨憑單交茶倉管理所備查一·貸款茶棧於還款時應向銀行繳回倉單送茶倉管理所換回領貨憑單一，貸款茶棧應俟領回銀行全數貸單及茶倉管理所全數憑單後方能領回保結一，茶倉管理所得隨時派員向貸款各茶棧稽查一切一，貸款茶棧應向銀行借款印鑑應送一份存茶倉管理所以備核對

各區禁煙委員 定期離省出發

省政府陳主席兼禁烟特派員邱鴻鈞以各區禁種專員委員均已派定茲以烟苗將届出土亟應出發查禁特令各專員委員即行離省出發各區查禁各專員委員奉令後已定本月二十日前後全部離省前往各區查禁云

保安處暨所屬團隊 獻一日所得
全部四千餘元 請省黨部轉解

省保安處以該處暨所屬團隊機關國民貢獻一日所得前經擬訂扣繳辦法并指定去年十二月二十九日爲貢獻日期經分飭所屬遵照暨分別函呈節國民貢獻一日所得委員會及省府備案茲以該處暨所屬十二月份薪餉業經發放完畢應繳上項所得捐亦已彙扣齊全共計應四千七百六十元零九角八分昨已檢同清冊款項函請省黨部轉解矣

閩侯縣長羅六丁 入京受訓
王叔珍代理縣務

閩侯縣長羅六丁近由省政府保送入南京縣長所受訓已定下週內乘輪赴滬轉京縣務由秘書王叔珍代折代行

龍巖各界會 昨舉行祝捷大會
慶祝勦匪勝利到萬餘人

龍巖十六日下午七時龍巖專電「十六」日龍巖各界慶祝剿匪勝利大會到萬餘人盛況空前

劉際唐調省已見明令
沈鄂調充禾山特種區長

四月十二日省府令据華安縣縣長睛委薛冠雄等該縣政府科員應照准四月十三日省府令閩清縣第三區署區長楊繁文玩忽職務應予免職所遺職務委王宗槐試署甯化縣第一區署區長鄧兆楊辭職應予照准所遺職務委董蘿淺試署據永春縣縣長請委黃貫楊爲該縣政府經征處主任應照准署壽甯縣縣長楊樹森調省另候任用遺缺委任陳廷楨代理禾特種區署區長劉際唐着即調省所遺職務調任上洋特種區署區長沈鄂升充上洋特種區署區長沈鄂經調升禾山特種區署區長所遺上洋區署區長以曾江縣第三區署區長羅仲若調升所遺曾江縣第三區署區長委張健僑試署

全省中等學校 定期舉行畢業會考
教廳催報畢業人數表

本月各校畢業會考經教廳規定考期師範自六月十六日至十九日高中自六月十七日至十九初中自六月二十一日至二十三日本期應屆畢業學生人數一覽表前往該廳限各校於本月二十日以前送以便審查及籌備各應考生宜觀至昨日止已送達教廳者有廈門大同中學益勤女中懷德幼師福嚴及安溪南簡師南平初中三都初中等其餘未送廳者尚有不少教廳以限期將屆再令催各校從速造送

全省汽車編一總隊
車界派員充正副隊附 總隊轄三大隊九中隊

中央當局爲統一各省市汽車以資管理起見特通令各省市將有原汽車組編一總隊所轄三大隊每大隊轄三中隊每中隊轄三分隊茲悉省汽車管理處奉令後將編組汽車總隊設正副隊附各一人由車事機關派充聞該隊組織經呈請建設廳察照俟批准後即可實現矣

建築省黨部永久部址 圖案已送部即日興工
地址在中山公園東南隅

省黨部爲建築永久部址起見特令各縣市黨員及各界人士捐募建築費并擇定中山公園東南部爲建築地址經由協和建築部土木工程師范哲明建築師林緝西到地察勘即將建築圖樣繪製完竣於昨「十六」日送往省黨部由書記長李雄親自接洽現俟[illegible]特派員廿日返省部定後即可動工興築云

閩贛鐵路綫以南平爲起點 福州商業將陷於枯竭
閩民感抱不安請商會轉請鐵部照原定計劃以福州爲中心

本市雖爲商業薈萃之區而僅爲進出口貨物之轉運樞紐出口則爲茶木紙筍香菰藥材雜貨進口則爲綢布顏料海味京果麪粉煤油紙烟中西藥品多數運銷閩北及各縣閩東及近省縣份亦較本年銷數爲多閩北與浙贛毗連公路已通浙之龍游江山貨物輸入浦城慶元輸入松溪政和屮陽閩輸入閩東各縣贛之沿山黎川輸入邵武崇安一帶較諸福州轉運成本低廉銷場漸被侵佔本市營業不免減少最近商民聞閩贛即將測勘路線以南平爲起點如果照此實行福州商業必至枯竭咸抱不安紛請商會轉請鐵道部照原定之京閩鐵路計劃以福州爲中心或改閩贛鐵路以福州爲起點不特同有進出口貨物運輸便利又無灘險之虞云

統稅所主任 賀橋年明日返省

財政部福州分區統稅所主任賀橋年前由省赴京向稅務署報告本省稅政現所事已畢昨已由京抵滬定後日乘輪返省銷假視事云

考察歐美經濟歸來 高漢鏊來閩覆命

中央儲蓄會副經理祝世康昨由滬飛閩視察業務擬在省稍留俟公畢赴廈轉滬另訊前任本省財政廳秘書主任高漢鏊奉派赴歐美考察向各國經濟情形月前回國特於日前由滬乘輪來省向陳主席復命

警政會議將開幕
李進德明後日回省出席

省會警察局長李進德日前因修調祖墓返原籍巳將一週現聞李氏決於明後日回省以便出席二十二日召開之全省警政會議討論一切矣

（又訊）省政府爲改善各縣警政增加效率起見先招集沿海各縣及特種區舉行警政會議會址在警官訓練所（中山路）會期定爲五日於四月二十日至廿四日已指定警官訓練所教育長盧岐綱爲警政會議事務所主任籌備一切並派保安處職員朱準豐與銳爲秘書張育華爲庶務已於今日起開始辦公

閩東茶業暢旺
本年收稅達百廿萬元

閩東各縣本年茶業暢旺與前數年比較甚形發展各該縣茶商會聯向省銀行交通銀行共借款二十六萬元以接濟運輸出口之費茲悉閩東茶業合計稅約達一百廿萬元左右

胡文虎續滙十萬元
小學管理會昨開會

文虎小學管理委員會前收到胡文虎先生由港匯到國幣五萬元胡氏昨又由中國銀行匯至國幣，萬元仍由該行該委員於昨（十六）日上午十時在教育廳召開第四次會議出席者康紹周李黎洲（康紹周代）鄭貞文（鄭坦代）鄭坦胡兆祥（曾建中代）由鄭坦主席報告討論事項，霞浦縣建築小學地點應如何決定案議決提交第六次常會討論—連城縣建築小學地點案議決提交第六次常會再行議決三，浦城永定龍安壽甯德化甯化廈門市等政府請建築小學地點案議決交由審查會審查後提常會決定四，財務處擬訂餘款辦法當否請公決案議決交審查建築地點委員會併審查會五，擬定第六次常會日期案議決定四月廿九日下午二時六，臨時動議准福建省會教育局函請撥給工所建築費俾于台江兩區設立完全小學如何請公決案議決提交第六次常會討論

實部籌設中國茶葉公司
定五月一日成立
閩省認股廿萬官商各半 商股由關仲樂積極招募

實業部爲提高國茶品質扶助推廣貿易復興茶業特籌該中國茶業公司由中央政府及產茶各省政府與全國茶商認股組織業於三月廿五日在京舉行首次籌備會省建設廳陳廳長子博爲籌備委員之一曾出席參加對於公司章程草案討論完善決將股份總額爲二百萬元閩省應認股二十萬元官商各半商股由閩省青紅綠各途茶商儘可籌認以期普及並議安四月二十日爲收股限期定五月一日在實業部開公司成立大會茲悉陳廳長已委交紅茶運銷處經理關仲樂積極招股云

昨日球賽 省黨部再勝學院
各校學生均臨陣觀戰

省黨部爲提倡體育起見連日經與本市各校球隊作友誼比賽戰情巳誌前訊本日黨部排球隊與學院附中在該部體育場作友誼比賽雙方棋逢敵手兩隊戰將各皆抖擻精神奮勇作戰情況至爲劇烈各校男女學生及省黨部工作人員皆臨陣觀戰結果省黨部以三比二勝學院矣

福安管獄員 陳敬修調任
監犯感德鳴爆送區

福安管獄員陳敬修視事不及三月現奉調九溪該員在任對於內部種種頗能積極整理故當該員離職時監犯大放鞭爆並送區額一面書澤及罪民四字矣

吳華甫 巡視洪溪路

省公路工程處總工程師吳華市昨十六日由省乘輪出發視察南古路第三段洪山橋至溪口公路約二三日即可返省

中央頒行到閩 標點總理遺囑
省黨部已飭所屬遵照

省黨部昨奉中央執行委員會令，以關於總理遺囑之句讀，前經通飭遵照，惟施行日久，仍間有句讀錯誤情事，亟應重申前令以昭慎重。特檢發原定標點總理遺囑一份，令行遵照，繕貼適當地點，以備宣讀。省黨部奉令後已轉令所屬一體遵照。茲恭錄標點總理遺囑如次：

總理遺囑

余致力國民革命，凡四十年，其目的在求中國之自由平等。積四十年之經驗，深知欲達到此目的，必須喚起民衆，及聯合世界上以平等待我之民族，共同奮鬥！

現在革命尚未成功，凡我同志，務須依照余所著：建國方略，建國大綱，三民主義，及第一次全國代表大會宣言，繼續努力，以求貫徹！最近主張開國民會議，及廢除不平等條約，尤須於最短期間，促其實現！是所囑。

省黨部編行 陳肇英言論集
全册都十餘萬言詞旨正確

省黨部特派委員兼閩浙監察使陳肇英一向効勞黨國卓著功勛閩變後奉派來閩整理本省黨務尤著勞績陳氏在省之三年中各次人會紀念週等演詞不下數十餘萬言對於三民主義建國方略闡發無遺現已積成巨帙近由宣傳科編輯成册名爲「陳肇英先生言論集」由省黨部書記長李雄敬署卷面現已出版內容計有「黨政聯合紀念週的意義」「以發揚的生命與能力貢獻於黨」「革命者應有之認識」「以黨的主義做我們生命的靈魂」「從事革建設應注意的幾點」「地方自治的意義及其實際工作」「依成功與成仁的方向去挽救目前危機」「文化建設與民族復興」「剿滅殘赤的必勝觀」「多難興邦」「建設正確文化是復興民族的基礎」「心理建設之重要性」「應付國難與先充實革命力量」「識字運動與團結民族」「從改過說到賞罰」「保存良好的禮俗與民族的自信心」「和年奮鬥的基本精神」「剿匪勝利中的根本創共問題」「平均地權之初步技術工作」「造林事業與物質的建設」「守法精神與建國」「新生活運動與大學生」「我們怎樣去復興農村」「勞動與服務」「監察權在五權憲法中的地位」「設立反省院的意義」「國家與個人之關係」「智識份子與紳者應負的責任」「兒童是國家民族的基本」「懺悔與補過」「商會是義務機關要爲國家社會謀利益」「巡視浙省十九市縣後所得印象」「抵抗力之培養與設備」「官民合作實行總理遺教」「悼胡漢民先生」「憲法草案的精神」「文學生應受軍事訓練的意義」「航空與防共」「兩個急需解決的問題」「對於國民大會代表選舉應注的注意」「國民經濟建設必須政府民衆通力合作」「從獻機祝壽對於民族潛力之認識」「節約運動之旨趣」「慶祝蔣委員長五秩壽辰的意義」「節約運動與國民經濟建設」「一年來本省黨務工作之回顧」等數十篇言論極爲正確

律師陳冠鴻受任福大春商行常年法律顧問通告

本律師現受福大春商行聘任常年法律顧問如有侵害該號營業上信譽及一切法益者本律師當依法盡保障之責特此通告

福大春商行　住中亭路益聚金鋪後進　電話二二七二
律師事務所　住洲邊利發埕六號　電話一七四零

陳玠律師受任協美油行常年法律顧問通告

茲受張君知本聘爲常年法律顧問如有侵害該號營業信譽者本律師應依法負保障之責特此通告

事務所三民路平盧　電話四八八八

劉伊歐緊要聲明

啓者本人係排設三坎道魚貨攤販向無與人担保蓋印情事近來有人假冒本人之德順牌號擅刻僞章在外蓋印担保會款及債務種種情事深恐外間不明被其矇混除嚴行查究外特再登報聲明幸各界垂察勿受所欺爲要

兜安氏補神藥片

凡食慾不振睡眠不安以及感冒發熱後體質衰弱者辦事必無精神「兜安氏補神藥片」乃男女宜服之補劑對于上述諸患素著靈驗盍試服之

上海兜安氏西藥公司啟

藥房均售

有財物者亟宜注意

語云一星之火可焚巨廈火災之足以危害財物可想而知本公司爲保障商民財物安全起見實備資本壹百貳拾萬元開業以來倏經卅載而中國各大市鎮及南洋羣島均有分局及代理處素蒙愛國士商格外光顧營業日見發展福州代理處設在泛船浦太平巷六號以便各界投保倘蒙惠顧價格克己辦理通融有財物者既得本公司之保障雖險而不險矣此佈

香港先施保險置業有限公司

總司理先施公司

正司理夏從周

福州代理陳絅文

商標

解百勒

麥精魚肝油

強健之兒童亦需要此種維他命食物

TRADE MARK **'KEPLER'** 商標

COD LIVER OIL WITH MALT EXTRACT

不論如何強健之兒童亦能獲益於「解百勒」麥精魚肝油每日一匙即能使骨齒堅固四肢健壯

包裝用衛生方法封口之玻瓶裝大小二種

本品貼有華文瓶簽各藥房或百貨商店均有發售

BURROUGHS WELLCOME & CO.

(PROPRIETORS: THE WELLCOME FOUNDATION LTD., LONDON, ENGLAND)

LONDON AND SHANGHAI

英國倫敦　中華上海

寶威大藥行

（英國威氏基金有限公司）

注意！如要訂閱上海各報天津大公報南京中央報北平晨報請向本市安民巷六十四號接洽價廉送捷勿失良機

福建省代理處

福州診壽堂大藥行

福州海外歸國華僑公會通告

爲通告事本會會員歸出無常茲特派員審查限期登記由四月一日起至本月底止凡屬本會會員應照左列手續到會登記納費否則除名喪失會員資格原領會員或職員證章一律作廢幸勿遲誤爲盼此告

附登記手續

（一）到會填表蓋章　（二）一次納繳本年度常捐

（三）隨帶原領會員或職員證章到會繳銷換給新章並會員證（一律免費舊章未繳不在此限）

會址台江第一碼頭

曾長聘生記紙行啟事

本行開　潭尾街專以採辦毛邊紙刷選督造**長慶豐寬裕成**各牌號均經呈請中央實業部商標局註冊專用有案貨真價實馳名已久深爲各地顧客所歡迎爲杜防假冒起見於**長慶豐寬裕成**各牌號之上又向　商標局加註篆文曾字商標以資識別近聞仍有任意仿冒頗不乏人不特有害本行商標專用權實對於顧客兼行詐欺取財之手段殊屬有傷道德用特登報鄭重聲明嗣後如承光顧本行所出之**長慶豐寬裕成**各牌號毛邊紙務須認明加印篆文曾字商標方爲本行真正出品否則皆屬假冒如知有此項假冒貨品願任報告之責者本行當照破獲貨物多少酌提酬勞金奉送決不食言恐未周知特此通告

敬告遺精早泄秘方

本主人家藏秘方一種，專治男子遺精早泄，陽萎，腎虧，不育諸症，神效驚人，百發百中，公開後，治愈者已達數千人，曾有來函證明，莫不稱奇不止，噓爲希世之奇方，各界欲索取此方，剪此報請向上海法界霞飛路和合坊七十四號，張世德堂函索可也，分文不取……

世德堂主人張雲山敬啟（求是）

一等獎一號　獨得二十五萬元

二等獎四號　各得五萬元

三等獎二十號　各得一萬元

四等獎一百號　各得二千元

此外尚有獎額三萬餘號

國民政府航空公路建設獎券辦事處發行

上海愛多亞路一八三至九號

售券處　閩區專售　總經理　萬利公司

[illegible]

大衆社週刊

◁第十一期▷

自家集　荆棘

夢醒窗櫺穿曉日

狠吞虎嚥，紙醉金迷的昨宵，飄樂得不知人事！爲了詩君的煩悶，他拖來幾個不會相識的朋友，到我家裏，要我結伴跑去一去，做一樁逢場作戲，走馬尋花的樂事。我說：

「今夜我是不能去的：……」

「那你說什麼話！」

詩君和他幾个朋友同聲說着，最終却被他們拖去了，到了鴻喜堂，又到賽紅堂，開筵聽曲，直到三更才回家，所以今早醒來，已是曉日穿上窗櫺了。

門外何來一癲僧

門外突來了一個癲僧，他身上穿着一件破舊的袈裟衣，頭髮蓬蓬地撐起，口里不知唸起什麼佛號來，在路上拾了一枝竹鞭子，亂舞起來，眞的好怪，我在樓上，便將這一個瘋僧，活描一幅圖畫了。

一女婷婷臨水立

我徘徊又是徘徊—她到底是誰家之女？我覺得這個立着水畔的女子，有些像書里說過的『沉魚落雁，閉月羞花。』的模樣，她一手夾了本書，一手牽着柳絮，凝神着水面的游魚，那柔嫩的美人身，映到水里，却幻出幾個美人來，我眞看得發呆了，不禁地竟說出話來：

「魚牙，你眞快樂！一雙一雙的游來……」

說完，我把了兩手，責打自己的頭，因爲我不該說出話來。

「柳樹下的美人兒到那里去呢？水光里的美人兒到那里去呢？」

唉！她走了。

吾家魯酒堪延客

在這新年頭，不論何人家里，總有些朋友客人來拜賀的，所以頗有廣交的人們，家里都備酒一兩罈的，然雖不是廣交游的人，但每到了新年，總有兩三罈的酒，這因爲我有一個親戚，他開了一家酒庫，每年白送我的酒，好像納例，可惜我不會飲酒，一到了寒夜和月夜，便請了幾個同志開飲作樂呢。

此間花好尋君看

「可夫，我悶得要欲睡了！可有什麼勝地帶我玩耍嗎？」

虹君在看吃烟的說，

「有—有—不過路是很遠，只怕你不肯去。」

我說着，虹接了嘴又道：

「那里有？我去，我不怕遠，遠是不怕的，你快帶我去！」

「你眞的要去嗎？好！行嗎？」我說。

到了門前，便雇了兩輛車了到「鶴翔」家里去，這天鶴翔恰在家里，見我們來，覷得什麼似的，立刻叫他內助煖酒，設筵花間，論我這位朋友—鶴翔，他家里很有錢的，雖然年紀還沒我大，已有一妻一妾了，他特地建了一座小花庭，那裏所栽的都是奇花麗草，假山也有，魚池也有，素常朋友的宴會，多假這裏來，可夫見花開正盛，鼓掌道：

「妙景—妙景！」

我們飲到日落，纔歸去。

閩都異誌　痕

（一）月清厝的狐仙

在民國十幾年前，福州的妓寮是很盛的，這時候有一個月清厝的妓館，院宇廣崇，裏面房舍之多，有如蜂窩，那這妓館後面，有個小園子，青草如茵，苔痕滿階，還有幾株芭蕉，綠葉像扇般的擺着，其幽蔭眞堪避暑，招飲麗妹的，所可憾的，那裏中却有狐仙的，時時作祟，屋瓦震動，所以沒有人敢在那里開懷暢飲，終年里只是緊緊地關着，每當了月朗夜靜的時候，園里便有彈擊的響音，聲韻迴絕，聽的人如身臨仙境，後來福州凡百都是不景氣，月清厝也受着影響閉門了，許多鶯鶯燕燕各自分行折膠散去，現在屋址還在，巳是破朽不堪了。

拉扱箱

感謝黃大哥（二）　老弟

繼雨寬晴，這天氣眞爽得他，老雲一個人坐着書窗悶得要打瞌了，

「老雲！老雲，在家嗎？」

這時候老雲自然還未深深睡去，聽了聲急拾起了頭說：

「誰呀？可請上來……」

劈拍劈拍的鞋聲由樓下移到樓上來了，把眼一看，原來又是上午來的中西稿書的共由五郎，老雲最歡迎他，因爲他會說話——而且「上窮碧落下黃泉」的甚麼故事都會說的！老雲雖也是個會作文學的人，但是書籍老是不肯看，就看的話，只要四五行便打睡去，那一部「三國誌」老雲大概已看一年有奇，還未到「王母蟠桃重結子，八仙慶賀會團圓」的程序，你想，他懶得這樣，有什麼事可交上手，所以老雲最歡迎共由五郎的緣故，也許聽聽古今社會里遠因近果吧！

時間是過一刻，五郎爲了多日沒見過黃大哥，大有「一日不見如隔三秋」之慨，同時還關念到他今年頭他在鄉下桃李收穫得如何？特地和了老雲步行往訪，這天黃大哥恰在家里，和着許多鄉里的同學大談「三七二十一」「逢五進一十」他見他們到來，立刻端上兩杯香茶，談談而談談，最終由黃大哥談到一個機會來，勸他倆用功做些很便宜的事情，那論起這一椿便宜的事，誰也歡迎的，可是這位頗得板板的老雲，偏說：

「難做，難做！埋死，埋死！……」黃大哥畢竟是個有經歷的人，他的眼光視透潮流，社會上一切一切的人生底奮爭，是很有認識的。他聽到老雲「難做」「埋死」的話，有些性急，而上立刻嚴肅起來說：

「……君乎！汝固聰明人！幸勿爲聰明所誤，吾人處於今日之社會，誠有如置身大海中，潮流萬變，險象環生，下自努力，隱憂未已；君以自安，不思振作，過事則云難，是無異自棄，君固年青，前途甚遠，他偉大之事業，當可期也？「墨索里尼」，「希特勒」，「蔣中正」，其亦人乎？彼亦人也，居然今日世界上之偉人，非自硬幹強幹之來者歟！吾不多言，言亦不盡，諸君思之，努力之！……」

黃大哥對着老雲這比較地教訓，老雲給他這一說，兩個眼睛直瞪的發呆了。

（未完）

畫底發表

昨日畫底係（各國國防中之財政）八字所組成

老松記　古人

夫人心之所欲。物皆有之。松木植也。物也。凡常人之心。所欲求者。曰壽曰壽而已。松生山野園地之間。多者數千百年。少者幾十年。經風雨霜雪之所侵蝕。流金之所蒸炙。而枝柯如故。綠葉如新。根盤本盛。雄然峙立。猶不老之翁也。蓋觀植物之長且久。固弗松若。而松獨能日夕受日月之所照耀。陰陽之所鼓鑄。不枯不萎。不生不榮。是松得二氣之精。無論在水在山。皆現其蔚鬱之容。而有大臣賢士之儀。斯所以爲可重可愛者焉。然而竹梅清虛之品也。蓮菊潔白之姿也。海棠牡丹豔麗之賞也。芙蓉芍藥雅緻之態也。然皆花類之植物也。杉者可爲巢。梓者可爲器。梁木可爲棟。杞材可爲用。松則拳曲擁腫。無用之植物也。夫以無用之物。而世珍之。其於他類之植。其故何哉。蓋竹梅蓮菊。海棠杜丹。芙蓉芍藥。不過氣之榮。華而不實。茂而不長。豈若耐寒抗歲。四時之變化。終長存者。斯則松之可出類拔萃於其他之種矣。是故不以其無用。而鄙薄於人。又以其繁滋。逾千百年而不壞。此松之享世。亦若人之欲壽。愛之固也。況其松脂入地。則爲茯苓之精。按本草所載。常服益壽輕身。顯爲人生要品。珍之宜也。若夫靈芝不可尋。靈草生於懸巖峭壁。乃神仙深隱之士。所獲有之。世原不常有。間或一二。而未若松之隨在皆是其奇特精英之蘊焉矣。昔人有賦竹詠梅。說蓮記菊。賞海棠。弄牡丹。笑芙蓉。悅芍藥。並留題其有愛松之癖。而吾自少至中。松之愛。鮮有一日之減。以其節操比高士。終始如一。不渝其志。所謂難能者此也。今者友人李君痴仙家。植松幾本。相傳歷時百餘稔。嘗夸於人。自以爲勝。偶逢名賢之子。必邀過其家。而求好古者之辨。或其人雅尚詩文。堅留下榻。索文題詩。時以誌其盛焉。夫松之老不老。固自有辨。觀其紋之多寡新舊。以其肥瘦而定發枯。下視入土之淺深。盤迴之大小。則有脂無脂。部位灼然。非特人言而白。更非詩人之譽。方可稱揚其老也。彼不觀植物之經。徒惑於今人之說。辨識未眞。猝加稱許。豈其當耶。余於庚午蒲夏歸自特區。李君約爲洗塵。並請觀松欲有吟焉。適日赴之。覽諸松。惟兩可數百年之物。餘則僅百載。不得謂之老也。然松幹四垂。李君膠執爲老。蓋其心之欲古。擬及於物。物者自物。老者自老。始置不辨。雖然吾有以知李君之愛矣。爰作記之。

文虎

（一）

期頤（市招一）百齡

（二）

不死（用物一）襪

贈書　壹萬册

▲志在濟世　▲並不取費　▲歡迎索閱　▲藉廣流傳

遺精早洩　白濁白帶　調經種子

▲自療全書▼

本書分裝兩厚册爲前清太醫所祕傳方眞藥靈稀世罕有本堂主人鑒於世人子嗣缺乏及身罹性病者日多惻爲憫之內容有男子遺精早洩自療法有求孕種子的良方祕術有白濁白帶根治攝生法有白濁白帶不能斷根的理由及變症的危險理論眞確名貴實驗共四十餘題十餘萬言可供自療性病之南針可作救國強種寶筏向極珍藏不易多種原方由中央衛生署檢定上海市國醫公會證明茲因續印萬餘册凡身罹疾患者請翦報逕函索取立卽卽奉贈不取分文上海法租界安納金路榮生里石庫門內

蔣種玉堂啓（求是）

敬送

遺精早洩　健忘不孕　腎虧腦弱　神秘古方

並贈靈藥　醫圖賜索　不取分文

先祖瑞章公宦遊舊部得自內宮治遺精早洩健忘不孕腎虧腦弱等症照方配服能使精腎強固思想靈敏容顏美潤神效驚人先祖在日三十年來嘉惠鄉里俱奏奇效遠邇公開濟世各界取方剪報函索即寄

上海虹口塘山路中國腎腦病院（閩求）

五羊牌電池

認明水印　俾免影射

各大商店均有發售

廣州興華電池廠出品

福州總經理公記莊

南台上龍街　自動電話二五七三　電報掛號七二三三

何只美人愛英雄

英雄者，不但美人愛之，亦世之所共仰焉。每有許多將爲大有爲大英雄之人，只以身體不好，遂至不能建功立業，垂名後世，而以病終，不知凡幾。

推其原因，類爲肺病之作梗，良可慨嘆。

西人有言，中國人癆病，十有八九，確爲的論，國家之弱，莫不由此，所以，吾人當知有以強健吾身，爲國家建功勳，立名後世，爲世人所共仰者方可。

惟強健之法多端，日常食物，亦是其一，最合宜者即是常食「爾斯登魚肝油」，每飯後一茶匙，即可，食之有常，則身體自必日進強健也。

華南總經理福州診壽堂西藥行

住觀井路

電話二一七六號

浙江文明藥局

天下馳名 斷根白濁丸

此丸乃文明氏藥局秘傳驗方選國產上等貴重藥料用化學法提出藥精配製而成藥性和平不寒不燥功能清熱利溼解毒通便又能滋陰益髓補腎生精主治白濁黃濁以及各種淋病不論初起日久白藥無效之症服此丸均能立刻見效永遠斷根經驗多人百發百中誠淋濁藥中推爲第一聖品也 倘淋毒重者併發疳瘡便毒等症多服此丸均能全愈斷根永無後患

詳情另有仿單

每盒大洋四角雙料加倍

律師林挺霄

事務所台江路四五號

電話二七七號

美觀精緻兼而有之世所罕見

請忘去關於自來水筆之一切舊觀念而一試派克眞空注墨筆。——成績之佳，全球稱最

此一革命化之發明，一變自來水筆外觀與其作書如何之一切觀念。其希世特有之美觀，乃某著名藝術家之偉構。儲墨量增多百分之一〇二，然筆之體積，並不較君慣用之筆爲大。筆尖正反可寫，永不傷紙。筆管所容墨量，隨時可見。無論全滿，半滿，將罄，俱可一望而知。

除派克眞空注墨筆而外，君尚有何更爲精緻之作品足以贈與友好或供自用者乎。

派克快乾墨水——隨寫隨清，秘製溶劑能溶澱質，毫不滯墨。快乾百分之三十一。

警告！謹防與眞正派克眞空注墨筆裝璜相似之種種賤劣自來水筆。欲購機件優良無匹，運用超羣之派克筆，須認明筆管上之英文「派克」字樣爲記。無此字者，切勿接受。本公司對於侵犯派克筆公司之註冊特許狀或商標意圖欺騙社會之任何筆商，定將嚴究不貸。而凡對於有販賣冒牌筆企圖之人加以揭發者。則將予重賞。

高等文具店均有出售

價目：派克眞空注墨筆——特大每枝國幣三十五元 大號二十六元二角五分 中號十七元五角

派克活動鉛筆——特大每枝國幣十七元五角 大號十二元二角五分 中號八元七角五分

華南總批發處 怡昌洋行 香港皇后大道中法蘭西銀行內

(五)

Parker VACUMATIC

愛園主人拆字潤例啓事

主人東自髮受書研究字學頗有心得參考易學闡明哲理垂卅餘年革命工作卅餘年畢監獄業師範法政三學校縣任行政司法海陸軍教育各機關閱歷滄桑無一非數自民廿一倦遊歸里息影愛園遂乘初衷聊以拆字自娛非敢云驗頗承中外達人杜顧戶限爲穿謬承嘉許賜以哲學家預言家活神仙各徽號殊爲愧怍但因避免習俗測字不得不持高潤例甲壹元乙五百丙三百掛號以先後爲序特種面議凡我親友其見諒諸住湯門兜水安街百合右邊隔壁二號外埠寄來郵費五角隨到隨覆設硯園內時間早七時至晚六時

德國淋病自療專藥

五淋白濁……一盒斷根

梅濁尅星

主治 尿道腫痛 膿血淋漓 新老白濁 膀胱炎症 —— 透膜殺菌 根治全愈

專治注射內服失效的淋病六小時奏效

上海白克路

柯爾登洋行獨家經理

本埠濟華堂五洲批傳 各埠藥房均有經售

福州總經理萬國大藥房

福州總經理 廣生行

各大葯房均有代理

敬送

古宮秘方

自腎病確實靈驗

◉承索不取分文◉

治遺精早洩健忘不孕腎虧腦弱

腰背痠痛此方藥係先祖如南公囊

年宦遊舊都得於大內凡患腎腦諸疾一

經服用神効驚人能使精關強固思想靈

敏容顏美潤勝過常人先祖在日三十年

來嘉惠鄉里俱奏奇効臨終遺囑濟世敬

託上海白克路同春坊四十七號博濟局

傳送函索即寄 沈善櫟啓

另備各種靈藥善書贈送印有目錄附寄

天壽堂姑嫂丸 治婦女經病 赤白不育

海狗鞭健腎丸 治男子腎虧 腰痛第一

中外各埠均有代理

總行香港德輔道中 分行廣州市十八甫

華興藥房總經理

▶中亭街電話二八七三◀

◀代售處▶

恒康國藥號 延台觀音井
元壽堂國藥號 南台觀音井
診壽堂西藥房 南台觀音井
壽椿林國藥號 南台巷頭街
華來國藥號 南台臺江汎
天一參藥號 南台臺江汛
中和西藥房 南台臺江汎
中南西藥房 南台福新街
康年西藥房 南台福新街
同仁國藥號 南台中亭路
廣濟堂國藥號 南台中亭路
同吉興藥號 南台海防前
裕春康藥號 南台石獅兜
宏仁國藥號 南台塔仔兜
壽同春國藥號 南台一保街
廣芝林醫藥號 南台油巷下
和生國藥號 南台橫街
百齡國藥號 南台鋪前頂
宏康國藥號 城內南大街
利亞西藥房 城內南大街
同春國藥號 城內南大街
德華西藥房 城內南大街

「常備」刀片 不傷嫩膚

「常備」刀片，犀利非常。刀鋒所過，鬍鬚盡光。剃削之際，不發沙聲。亦不刺戟，無傷嫩膚。剃後皮膚潔潤，竟日不露鬚根。尤爲難能可貴。

務宜認明眞品請購此種包裝

華商新華行獨家經理

上海江西路三六七號

(二)

余自服食「司各脫乳白鰵魚肝油」以來，身体異常舒適，精神倍覺活潑，其情緒之愉快，幾不自知其老矣。

「司各脫乳白鰵魚肝油」內含維他命及礦質，尋皆爲人生最需要之養生素，常服之，功能補肺順氣，開胃增力，且使皮膚光滑，身心舒泰，老年人久服不輟，自能抵抗疾病，益壽延年。

中國總經理 英商卜內門洋礆有限公司

各大葯房均有出售

雙妹老牌
超等牙膏
除蟲去穢
殺菌固齒

美髮霜

潔滑不膩
美髮良霜
各埠商店均有代售

千日香

芬芳馥郁
耐久不散
中國廣生行出品

痛苦攣瘋破壞眠睡
紐祿豐速解其苦

君曾於半夜倏然爲攣症所苦不復成眠或平日此苦爲君自身或家人所常患者若然則下錄江蘇七寶李恆興米號馬鶴林君之證函於君當有神益且試一閱馬君書云「鄙人素患癢瘋去冬脛間忽發攣「每於夜半發作痛苦難堪後閱報載紐祿豐止痛功效試購服之疼痛迅除復能安睡數月以來并未再發不勝感感」

NEURAPHEN 紐祿豐

紐祿豐安全可靠之止痛藥善止頭痛牙痛耳痛系痛瘋痛經痛以及割傷灼傷燙傷創傷種種因傷疼痛絕對不含任何痲醉品或其他有損成分

各藥房皆有出售每瓶法幣二角或向上海江西路四五一號韋廉士醫生藥局購備一次購五瓶者法幣一元郵力不取不滿五瓶者每瓶二角郵力另加（紐祿豐現另用包裝每包售法幣一角）

敬送白濁根治藏方

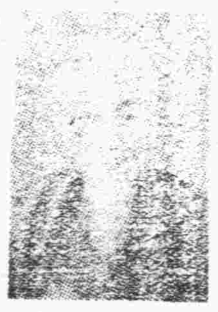

鄙人祖傳珍藏祕方一種專治五淋白濁及婦女白帶不論新起久患誠已治愈又發照方配服立見奇效經驗驚人治愈之後永遠除根生無碍公開以來治愈者數不勝計皆有來函證明視爲希世奇方今懇託上海法界喇格納路壽里餘慶莊公開發送　各界如需此方向該莊函索即寄不取分文

林章南敬啓（閩求）

歡迎陳嘉庚歸國
厦各界組織大會
推選籌備委員……提議歡迎辦法

厦門訊本市歡迎陳嘉庚先生歸國籌備會前日假市教育會開發起人談話會出席者黃幼垣楊子暉詹汝嘉謝必銘黃其華王連元曾郭棠吳芳菁吳萬林世滄等十餘人主席黃幼垣紀錄黃其華討論事項如下一，關於歡迎大會名稱議決廈門市各界歡迎陳嘉庚先生大會二，關於籌備會所議決假教育會三，關於籌備委員案議決推選市黨部市政府市商會市教育會要港司令部總工會僑務局海外華僑公會婦女會各報館青年會厦門大學集美學校厦大畢業同學會集美校友會提案關於歡迎辦法一，歡迎大會假教育會大禮堂二，在中山路設牌樓一座三，鷺江道及中山路由大會及各歡迎團體分別懸掛布條四，各廣告牌分貼標語由大會負責五，陳先生抵步時由各團體代表並通知各校分派軍訓隊童子軍幼童軍自備歡迎旗幟及鞭炮前往碼頭歡迎歡迎軍樂隊請雙十中學負責六，定期舉行公宴每位代表分金二元七，關於常川辦事人員請厦大畢業同學會集美校友會各派三人負責八，關於第一次籌備會議案訂明十日下午三時由市黨部召集之又訊日前集美傳出消息謂陳嘉庚已由星啟行計程明日可抵厦現悉所傳不確惟何日到厦籌備會亦未有確實消息云

仙遊合作社 多已合併
▲注意質之充實▲
▲不求量之發展▲

仙遊訊縣合作辦事處近奉令重新辦理登記社數與員數連日召集開會商討巳合併之各社如大濟村詹朱家兩社合一閬林與塔峰合一井頭之新田山岑兩社合一等聞此後所處方針專注意質之充實而不求量之發展必要時或併裁數社又本邑各社所合購之豆餅肥料刻巳運到散社轉發各社員領用云

莆著匪葉元和
糾衆刼探員湯餅會
賀客六人一傷五遭綁
累該村保甲長被拘究

莆田訊云第一區坑洋村黃秋菊現充駐軍探員前十日係其子彌月在家大開湯餅會有菊之舅亭友人王崇玉玄王變陳才陳榮陳卿等齎往致賀該村著匪葉元和葉元武等糾合土共雷光熙部二十餘人各持木壳槍於前日晨化裝入村假藉抽打戶口擁入菊家將王榮等六人綁擄而去惟陳卿稍與掙扎匪卽開槍彈中胸膛委之而去現卿在田邊村陳開孫醫師處診治匪臨行時並貼佈告於王宮事後楓亭塘駐軍張連長率隊馳往査明將該村保甲傅兆水鄭賢甲長林金榜林榮等於昨日押解城區訊究云

特教班 今日筆試
定廿一日開課 聘定各科導師

特種教育訓練班巳於昨十六日開學巳到人數計四十六名其餘尚在途中不日即可到齊開學典禮決俟人數到齊後補行該班昨舉行入班口試復試上午爲個別談話下午爲講演主演人原定教廳長鄭貞文嗣以他故改由第三科長唐守謙主試今（十七）日並舉行筆試至廿一日正式開課其課目爲三民主義教育原理民衆教育暨編特教理論及實施中山民校各科教材及教學法規成人心理軍事訓練醫藥常識農村合作保甲暨要調查統計公民國文注音符號美術自然常識工藝農藝音樂國畫體育精神講話等其各科導師除特教股長薛貽丹股員雷爲霖周章吳都獻等全體參加工作外並巳擬聘請于炳文袁昂唐翼冲許卓羣文漢畏陳穎光葉鏡允丁重宜俞樹棨蘇帥穎汪涵川甘景鎬蔡耀煌莊文潮饒仲山蔣崇志等分別担任云

中國存文會
籌設省分會

中國存文會以保存漢字與文言爲提高並普及中國文化之初步發起者爲江亢虎王西神胡樸安諸先生北平天津先後設立支會茲聞閩人魏琪光前日返閩籌設中國存文會福建分會凡中學畢業及各校教員均可入會暫以本市龍鶻巷三三號公訊通處云

泉州 婦女軍訓
已逐漸推行

泉州訊本市婦訓改定本五日開始舉行今城分爲六中隊凡定集中三處訓練嗣因教師一時難以物色又値春假致未如期舉行經誌前訊茲悉明倫兩元二村經於前日先後即始訓練雲梯南薰二村定十二日開始至於其他各村亦決定於一二，內施訓云

龍嶺橋樑 請集資再建
建廳令工程事務所派員切實查勘設計

建設廳以閩侯縣第四區龍嶺橋樑屢次建築均被溪洪衝毀雖係水流湍激要亦設計未合所致近復據許正元等呈請集資建築該項橋樑已令飭龍田路第二段工程事務所派員前往切實查勘繪具圖說預算呈候核飭遵辦云

仙遊第一區

福州青年會
推進鄉村四育

福州青年會自成立以來對於省會社會事業提倡不遺餘力現已推行至省會附近鄉村閩先定後嶼村爲開始工作地點除設民衆義務夜校外更組宣講團於每星期下午往該鄉宣講德育問題及提倡團體運動公共衛生每日間開鄉民交誼會一次放映活動電影日前該會王總幹事同陳洪二幹事到該鄉從事進行云

泉巨商陳清機表示
將投資數十萬
建築泉州港碼頭 開墾安海五里橋

泉州社訊晉江縣長張斯麟及禁種煙苗委員翁翰周昨日赴往二區査察煙苗午應當地紳通實業局長陳清機之宴陳即席向張縣長表示渠願投資數十萬元建築泉州港秀塗后渚碼頭俾巨輪入口停泊此外並擬投資安海五里橋墾荒張縣長對此極表贊許并約定十五日偕陳至后渚勘察張翁二氏今日擬休息一天明日起至晉四區查禁煙苗爲期三天然後續往第三區

僧尼統行
寺庵共十七座 僧尼七十九人

游訊本縣第一區轄之寺庵及僧尼數目經已調查完畢計有開誠堂明鏡堂鳳臨寺介庵寺雲山寺淸水巖淸明堂德源堂廣泉寺白雲庵光相寺明德堂圓通巖白石院白雲庵東山寺朝天庵等十七座僧尼共七十五人內僧五十二人尼廿三人云

連瑁段公路
暫停通車
潘田嶺土方損壞 建廳限週內修復

福建省汽車管理處近據連瑁段站長呈報潘田嶺土方損壞情形無法通車巳分函處縣派員赶修建廳並飭公路總工程處派工限於天晴時一星期修復一俟修復後卽可照常通車云

全運籌委會
聘李進德等任委員
內部分九組辦事

全省運動大會自經教育廳長鄭貞文派該廳第三科長唐守謙爲運動會籌備委員會主任委員後該會各委員人選經唐氏愼重物色巳決定聘請李進德楊廷玉楊華陳粵人吳德懋莊文潮十衍康郭功駿林渤劉有光吳肇岐熊舒果劉廣琳陳又奎許玉成郭維森林仰秀陳常謂李紹遠王振旦陳錦麟王于岐等二十二人爲該會籌備委員再由教育廳就委員中聘任總幹事一人副總幹事二人常務委員五人至九人辦理籌備開會及開會時會場布置暨會結束報告等一切事宜其組織法分設下列各組、文書組二、庶務組三，會計組四、宣傳組五、工程組六、招待組七、警衛組八、交通組九、衛生組等並設競賽及裁判兩委員會各聘請十三人至十七人爲委員及選拔委員會以七人至九人爲委員現正在繼續進行中俟定期召開第一次委會議後其全部組織規程卽可着手編擬云

臨警維持員
齊上進退老
大驗會致送銀盾 日內擬開紀念會

本市各救火會員丁乃熱心公益而充任純義務職定章五十歲以上可以退老雙杭救火臨警維持員齊上進任救火界服務達二十年以上本年爲五十一歲巳屆退老之年向雙杭救聲請己准照辦茲因已報火聯會現巳製使銀盾一面以資鼓勵又日續懋救災警務部全體臨警維持員亦製就銀盾一面文曰同胞協恭決於日內開一紀念會云

甘蔗
銷暢價高

各屬外出產甘蔗除榨製紅糖洲板外即供作菓植品去年秋冬之因雨少水量不足出產不旺近且運滬銷暢售價較去年倍增日來天氣溫和漸達旺銷時期一屆盛夏勢必缺乏甜梨亦爲夏天解渴之菓植類價格亦受甘蔗價騰而提高云

建廳與信托局洽商
辦理公路員工保險
規定員工遭難恤金

建設廳鑒於閩北各段公路汽車近來迭遭匪徒截劫公路職員及工人亦時被毆傷槍殺情事近擬與中央信托局接洽及辦理全省各段公路員工團體保險事宜規定因公被難撫恤金職員一千元工人五百一十元保險每月繳納一元二角工人每月繳六角六分一部由公家津貼一部由私人負担其數交中央信托局公路團體保險期間爲　年第一次結束仍續辦第二次同時汽車管理處員工亦照此項辦法辦理建廳昨巳通令各段公路員工造具名册報廳以便辦理約下月即可實現云

英國製老人牌乳白魚肝油

老人牌乳白魚肝油內含有豐富之維他命與鑛質等確具有偉大之功能爲補劑中最完善之產品能壯強身體抵抗一切疾病對於醫治肺癆久嗽虛弱血虧瘰癧軟骨等症尤爲佳妙

注意　本牌馳名已久市上假冒甚多祈注意B·D·H·嘜頭爲要

……英國倫敦大英藥廠製造……

南台觀音井中和大藥房發售
電話二三四七號

姊食積腹痛弟發熱泄瀉
嬰孩自已藥片使倆快樂康强

府上如有病孩不論是男是女但閣下錄東三省海倫姜志清君之証函君必多獲益姜君係該處省立初級中學教員其來書云「小女慧媛常患食積腹痛肌瘦面黃屢藥無效後試嬰孩自己藥片即奏靈效小兒博文生下三月發熱泄瀉亦服嬰孩自己藥片而愈現殊肥胖可愛也就予經驗所得此藥片實爲治療小兒胃腸各疾良藥不勝健羨」嬰孩自己藥片味美性和效大統治尋常兒科各症且保證純潔雖嬌嫩赤子服之亦屬安全有益　各藥房皆有出售或向上海西路四五一號韋廉士醫生藥局購買每瓶法幣七角六瓶三元五角郵力不取

此係眞正嬰孩自己藥片之裝璜
上述之治療係由服用嬰孩自己藥片
BABY'S OWN TABLETS 嬰己
注意　勿購影射僞品

轉變中的世界

訥言

世界不斷地轉變着，是人們生活上的要求所必然引致的。遠且不談，中世紀以後已有三個大轉變：（一）中世紀一千年黑暗時代，人們受神權壓迫至極，於是有文藝復興運動以至路德宗教革命，十一世紀開端，歷五世紀始完成。（二）十八世紀「自由主義」勃興，歷兩世紀終於「民主政治」風靡全球。（三）即現在所要說的正在演進中的大轉變。

歷史的演進基於人類生，之經濟狀態。中世紀爲農業經濟，人們老死不相往來，和中國可以閉路門來治亂四千年一樣，歐洲也關起門來黑暗一千年。從哥倫布發現新大陸，航海交通遍及世界，商業經濟逐漸把握了生活中樞，新興商業資本家成一种權力階級。文藝復興以後，帝王打倒教皇；自由主義勃興資產階級打倒帝王，議會政治代替了專制政體。但這裏已起了矛盾。十八世紀以後科學機械發明，蒸氣，電動力逐漸代替了人力，把五千年人們生活方式變更了，整個的舊有經濟組織破壞了。生產手段由家庭轉爲工廠，由雙手斧耒轉爲輪軸引擎的機械。一切機器代替了人力，一切都改變了。但仍維持着舊的經濟機構，來支配新的生活。人們有智力發明科學機械，却沒有魄力變更舊的經濟機構，組織新的社會；結果一切的機械組織在資產階級手裏（只有資產階級買的起辦的到）一切新的生產手段集中於資產階級轄下，人們都得向牠求工作討生活。科學機械一天一天地增加。幸而捧牢一隻飯碗，自然祇有聽人支配任人剝削，不幸滾出去，便沒法另找盛飯的碗。但生產是要消費的，大衆的失業與貧窮，誰來買？於資產階級也碰壁了。恐慌，不景氣氣、戰爭……什麼都來了！這樣狀態下，人們生活上的要求，當然需要一種轉變。

和法國大革命前「自由主義」學說勃起一樣，第十九世紀末季「社會主義」學說彌漫歐洲。俄羅斯十月革命，就像當時的法國大革命罷？但無論怎樣，第一次世界大戰總劃時期定命資本主義的沒落社會主義的抬頭，和法國大革命宣命專制政體的沒落「民主政治」的抬頭一樣，歷史上的範疇，是不可否認的。文藝復興運動至宗教革命完成，有舊勢權階級極大的反動。「自由主義」勃興至「民主政治」完成，有過所謂「神聖同盟」極大的反動。現在要把五千年人們生活方式經濟權構整個轉變過來，完成之艱難，反動力之强大，當遠較前三者爲甚。不幸我們便生存在轉變的期中，又正值反動最强的當兒。

俄羅斯革命開始把馬克斯社會主義實行，一時「共產主義」風靡世界，野火燎原大有一燒而先之勢。其實現在足之蟲尚且死而不僵，資產階級席其五千年舊社會之組織，作絕死的掙扎，火頭一處一處的打下了。初期英法主持之「反赤十字軍」，眼前德意日組織之「反赤陣線」和梅特涅之「神聖同盟」有甚麼兩樣？一方馬克斯主義是否切合實際是一問題，蘇俄由「戰時共產主義」而新經濟政策，而新濟政策，而史達林之「一國示會主義」放棄世界革命，而化裝「民治」，端起帝國主義的架了，加入帝國主義的鬥爭；一步一步地退却，幾乎令人不認識其面目了。這似乎與的君子道消小人道長，資本主義要奏凱而霸天下了？然而病根就在其本身；作怪在自已的肚皮裏。科學機械愈進步，資本主義愈趨極軌，經濟上的要求愈具世界性；但計算自己的利益，又極端發揮其國家主義。向外發展則視世界如無人之境沒有第二個國家，鞏固已得的陣營則又擁護强化自己的國家組織。爲搶奪原料市場，則高唱世界主義，市場開放，原料重分配；爲保持固有地盤，又死守其國家的壁壘，鎖閉市場，厲行其自足自給。極端矛盾裏把資本主義陣綫自已分裂了，即今之所謂維持現狀——英美法——與打破現狀——德意日——對立兩派退却了英蘇俄原屬富有的，加入前一派。全世界空前大擴軍，各欲貫徹其目的；大家碰壁，大家鬨鬧，紅鼻碰鼻子，祇有一打。兄弟鬩於牆，蘇俄還是打帮架呢，還是做兄弟犧牲之一員？

等一轉變歷五世紀，第二轉變歷兩世紀，第三呢？當然需相當的時間。不過人類生活的演進，已到了高速律，預料不至那末長久。第二次大戰能否完成這不能必，但總較趨於這方向。自蘇俄退却而模糊混沌，將來旋乾轉坤的恐已不是現下面目的蘇俄而是另興的力量也未可知。平情而論，蘇俄失其世界性，但內部建設就還成績已給人們一個比較的認識，總算不爲無功。

中國是世界的一部，第一轉變東西尚不相往來，第二轉變就受影響而有辛亥革命；第三轉變身受共產蘊十年大暴動，日帝國主義爲搶奪原料市場的大侵客，現正浮沉於大旋渦裏。

退股聲明

逕啓者林祥藩何慶先於民國十五年在南台塢尾地方合夥開張舛春號油店近因藩欲別謀願自退股先亦願承受所有人欠欠人及行棧來貨數目私欵保認等情事自登報之日起限七日內前來接洽逾期作爲無效特此登報聲明

林祥藩 何慶先 同啓

法國第一老牌

伐隆氏九一四

Novarsenobenzol 'BILLON'

療治梅毒 掃除病菌

世界醫學界認爲標準製品 病者視作唯一救星

全國各藥房均有出售

長命淨

維他賜保命

補針 補丸

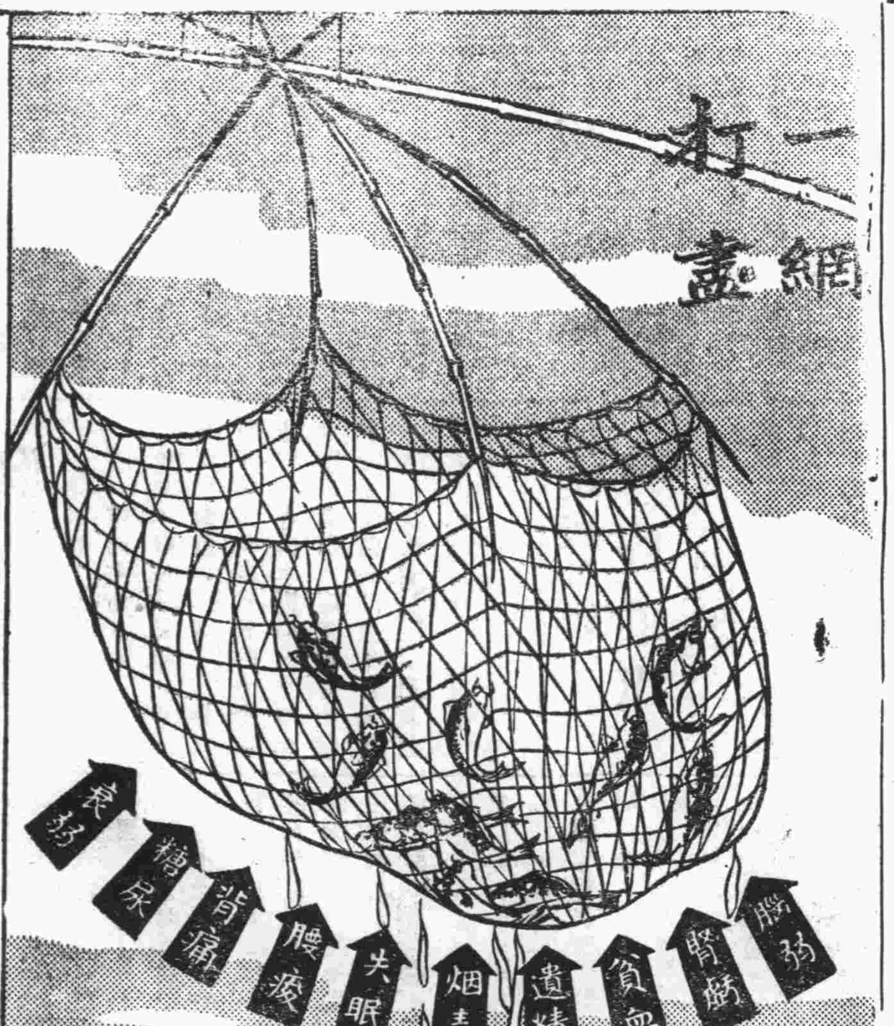

物必先腐而後蟲生，体必先虛而後病侵，平時如有適宜之調養，則不致有此諸患，本品之功效，無病時用之，能增進健康，改善体質，有病者用之，能澈底治療，消除百疾，任何虛弱之症，尤其性神經衰弱等患，靈效益著，如染鴉片毒丸等嗜好者，用本品輔助戒除，則其斷癮之穩妥迅速，更能使君滿意。

上海信誼化學製藥廠監製

福州各大葯房均有出售

福州明華藥房代理

現代醫界 驚人發明

以熱帶植物素潔齒劑製成

與市上普通牙膏完全不同

黑人牙膏

不口臭 能保念四小時

蘇蘇聲比衆不同

此聲非牙刷擦齒聲：此聲絕對不損牙齒

用普通雜牌牙膏一月 不如用黑人牙膏一次

確能白齒 保證殺蛀

全國各大藥房百貨商店均有出售

上海北京路二六六號 百昌行獨家經理

皮膚百病

應用妙特靈治之

M-12

「妙特靈」之三大奇效

▲（1）殺菌除癢▼

▲（2）消炎活血▼

▲（3）去腐生肌▼

皮膚病之三種性狀：一爲傳染性者，即黴菌狀球菌之侵入，形成濕疥瘡。「妙特靈」之第一功效可見靈驗。二爲內因性者，乃血液停滯，發生凍瘡痔疔等。「妙特靈」之第二功效恰可對症。三爲外感性者，如水燙火灼，跌打損傷等。「妙特靈」之第三功效能治愈之。因此「妙特靈」之功效可謂面面俱到。萬無一失。更妙在迅速收斂。患後無疤。搽時不汚衣服。

「妙特靈」藥膏治爛瘡 對於潰爛流膿出血之各種皮膚病適用之。

「妙特靈」藥水治廝濕 對於未破碎之發疹發痒紅腫發硬皮膚病適用之。

獨特靈

專治胃病

止痛開胃 一服即愈